ZLOČIN U MACELJSKOJ ŠUMI 1945.

Dodatak II. dopunjenom izdanju

Knjiga Frana Živičnjaka "U vječni spomen" zapravo je kratak povijesni prikaz komunističkog zločina počinjenog po koncu II. svjetskog rata, tijekom svibnja i lipnja 1945. godine, nad zarobljenim hrvatskim vojnicima i civilima od strane Titovih "osloboditelja" – komunista. Taj se zločin po bestijalnosti i svireposti može usporediti sa zločinima Pol Potovih "crvenih Kmera" u Kambodži.

Ima još živućih aktera toga strašnog zločina koji nisu nikada pozvani pred lice pravde. Štoviše, neki od njih s visokim mirovinama žive kao "zaslužni" građani, zaštićeni kao lički medvjedi, tepajući sami sebi da su – antifašisti!?

Za ovaj masovni zločin ne bi trebalo suditi samo imenovanim počiniteljima počinjenih bestijalnosti, već i njihovim nadležnima, duhovnim učiteljima zločinačke staljinističko-boljševičke ideologije na čelu s Titom. Jer, on je stvarni nalogodavac da se praktično pobije svaki sedmi Hrvat, a još toliko ih je bilo prognanih iz Domovine, te su se razbježali po cijelom svijetu pred bijelom kugom *crvenog totalitarizma.*

Kratko vrijeme nakon izdavanja ove knjige 1998. godine – u vlastitom izdanju u ograničenom broju, a uz pomoć donacija nekoliko prijatelja – autor knjige, gospodin Fran Živičnjak, nađen je mrtav u svome stanu u Šubićevoj ulici u Zagrebu. Veoma čvrste indicije govore da je zapravo mučki umoren, i to od onih istih koji ga nisu dokrajčili 1945. godine, kako bi se sačuvao zid šutnje oko ovog monstruoznog zločina.

Sve dok u centru Zagreba središnji Kazališni trg nosi ime maršala Tita, odgovornoga za najmasovnija ubojstva u povijesti hrvatskog naroda, i dok su još neki zločinci u i oko vlasti – napaćeni hrvatski narod nema prave budućnosti.

P.S. Drugo izdanje ove spomen-knjige naknadno je tiskano u nekomercijalne svrhe o vlastitom trošku nakladnika i nije namijenjeno za prodaju – u čast i spomen na autora, pokojnog mučenika Frana Živičnjaka, sa željom da se istina o strašnom maceljskom zločinu ne zaboravi.

Fran Živičnjak, autor knjige "U vječni spomen"

Dodatak III. dopunjenom izdanju

Macelj nakon Drugog svjetskog rata

Nakon završetka Drugog svjetskog rata, zarobljenici su maceljskom cestom prolazili svoj Križni put od Bleiburga prema Krapini, nadajući se povratku svojim domovima. Tijekom svibnja i lipnja 1945. partizanski su zločinci u maceljskim šumama pobili više tisuća zarobljenih hrvatskih vojnika i civila. Tako Macelj postaje najveće masovno gubilište i grobište nakon Drugog svjetskog rata na području Republike Hrvatske.

Nakon genocida počinjenog 1945. godine nad Hrvatima maceljska je šuma proglašena Titovim lovištem. U vrijeme komunizma ovamo se nije smijelo zalaziti a o ovim partizanskim zločinima se moralo šutjeti. No ovi zločini nisu nikada zaboravljeni, a šutnja o njima prestaje s utemeljenjem samostalne demokratske hrvatske države 1990. godine.

Macelj nakon obnove hrvatske države

Zagrebački nadbiskup i kardinal Franjo Kuharić na grobištu Lepa Bukva 9. lipnja 1991. prvi je puta služio svetu misu za sve žrtve Križnog puta i javno je progovorio o ovim zločinima o kojima se do tada trebalo šutjeti. Do sada su poznate tri lokacije grobišta na području Macelja i to: Lepa Bukva, Ilovec i Smiljanova graba.

Na položaju Lepa Bukva 24. lipnja 1992. g. Državna komisija Hrvatskog sabora započinje istraživanja. Iz 4 jame na ovome grobištu od 174 zemnih ostataka pronađeni su i ostatci 21 svećenika i bogoslova. U šumarskoj kući bivšeg vlasnika Freudenreicha, kasnije Titovoj lovačkoj rezidenciji, u bunaru su također pronađene ljudske kosti.

Državna komisija istraživala je i grobište na Ilovcu. Ukupno su na području Macelja istražene 23 jame i pronađeni zemni ostatci 1163 osoba. Komisija nije istraživala Smiljanovu grabu kao ni neka druga grobišta. Oko 130 jama ostalo je neistraženo. Smatra se da je na Macelju stradalo više od 12.000 žrtava.

Iz nama nepoznatih razloga u kolovozu 1992. komisija je naglo prekinula sva istraživanja, koja se kasnije nisu nikada ni nastavila.

Macelj i maceljske žrtve u hrvatskoj državi

Nalazi i zapisnici Državne komisije ukazuju da su iskopane žrtve na Macelju, prije smrti bile vezane žicom, a usmrćivane su udarcima predmeta u lubanju ili metkom u potiljak. Svjedoci i pisani dokumenti potvrđuju i mučenja prije usmrćivanja.

Državna komisija je nakon prekida iskapanja ostatke 1163 žrtava otpremila na Patologiju Medicinskog fakulteta u Zagrebu. Ostatci maceljskih mučenika ležali su na tavanu u Zagrebu punih 12 godina! U tih 12 godina hrvatske vlasti nisu učinile ništa da se posmrtni ostatci mučenika dostojno pokopaju.

Početkom 2004. godine, zaslugom Stjepana Brajdića, hrvatskog vojnika, sudionika Križnog puta i dugogodišnjeg političkog zatvorenika i fra Drage Brgleza, župnika župe sv. Jurja u Đurmancu, započeli su s pripremama za pokop zemnih ostataka ukupno 1163 maceljskih mučenika te izgradnju grobnice za njihovo trajno počivalište.

Prigodom mise zadušnice 6. lipnja 2004. na Macelju je pomoćni biskup zagrebački mons. Vlado Košić blagoslovio kamen-temeljac za novu crkvu Muke Isusove.

Nadbiskup zagrebački, kardinal Josip Bozanić 5. lipnja 2005. godine služio je misu zadušnicu za sve žrtve Križnog puta na mjestu buduće crkve Muke Isusove.

Ostatci od 1163 maceljskih mučenika vraćeni su poslije 12 godina iz Zagreba na Macelj i 22. listopada 2005. dostojanstveno su pokopani u novoizgrađenoj grobnici. Pokop je vodio nadbiskup zagrebački, kardinal Josip Bozanić i prvi varaždinski biskup Marko Culej, uz koncelebraciju više od tridesetak svećenika iz raznih krajeva Hrvatske.

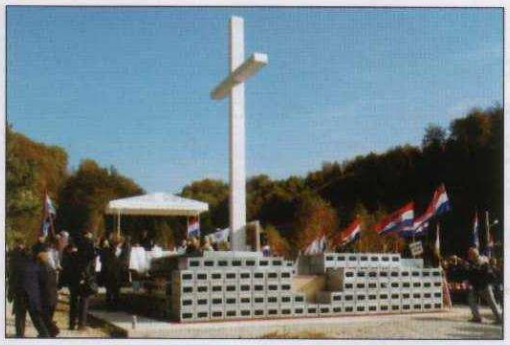

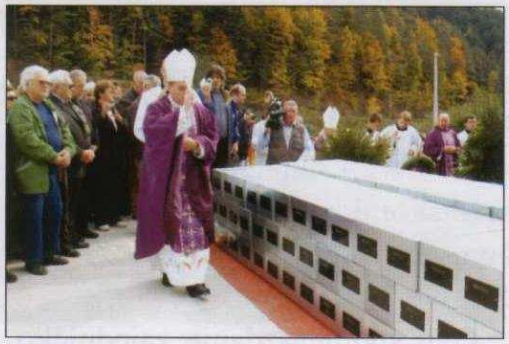

Na Macelju se dogodio najveći dostojanstveni zajednički pokop ikad zabilježen u Hrvata i ikad zabilježen izvan Hrvatske.

Međutim, u slobodnoj hrvatskoj državi upravo državni mediji su nedovoljno i nedostojno popratili ovaj događaj, te nisu ispunili svoju društvenu ulogu u obilježavanju počasti i pokopa žrtvama, kao ni razotkrivanju ni društvenoj osudi tog strašnog komunističkog zločina.

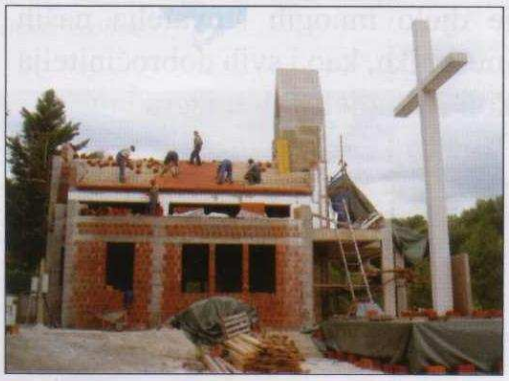

Nakon dostojnog pokopa maceljskih mučenika nastavila se izgradnja spomen crkve Muke Isusove.

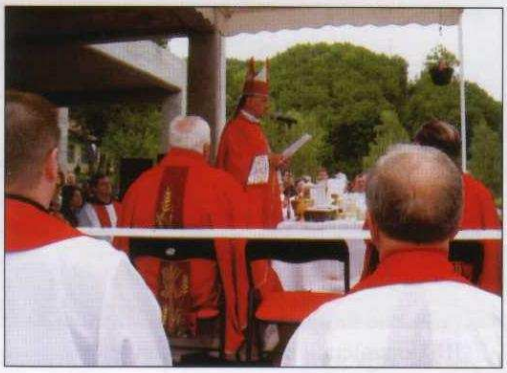

Pomoćni biskup zagrebački Valentin Pozaić služio je 4. lipnja 2006. godine misu zadušnicu za sve žrtve Križnog puta ispred crkve u izgradnji.

Iduće godine biskup varaždinski mons. Josip Mrzljak 3. lipnja 2007. svečano je blagoslovio novoizgrađenu spomen-crkvu Muke Isusove i služio misu zadušnicu za sve žrtve Križnog puta.

Spomen-grobnica maceljskih mučenika i crkva Muke Isusove na spomen žrtvama Križnoga puta - ostaju kao trajni znak sjećanja, poštovanja i ljubavi prema onima koji su iz vjere i ljubavi prema Bogu i hrvatskoj domovini položili svoje živote.

Ovo spomen-zdanje zajedničko je djelo mnogih štovatelja naših mučenika, kao i svih dobročinitelja koji su sudjelovali u izgradnji. *

* Priložene fotografije ilustriraju tekstove III. dopunjenog izdanja ove knjige.

Kardinal Josip Bozanić, zagrebački nadbiskup, blagoslivlja maceljske mučenike, sahranjene u spomen-grobnici

Spomen-ploča hrvatskim mučenicima na zajedničkoj grobnici u Macelju

Unutrašnjost crkve Muke Isusove na spomen svim žrtvama Križnoga puta

Macelj i maceljske žrtve danas

Crkva Muke Isusove i grobnica maceljskim žrtvama trajno su spomen-obilježje mučenicima koji su protivno Ženevskoj konvenciji poslije Drugog svjetskog rata okrutno pogubljeni od partizanskih zločinaca. Moralno je nedopustivo da za ove komunističke zločine nikada nitko nije ni odgovarao, niti je bio optužen.

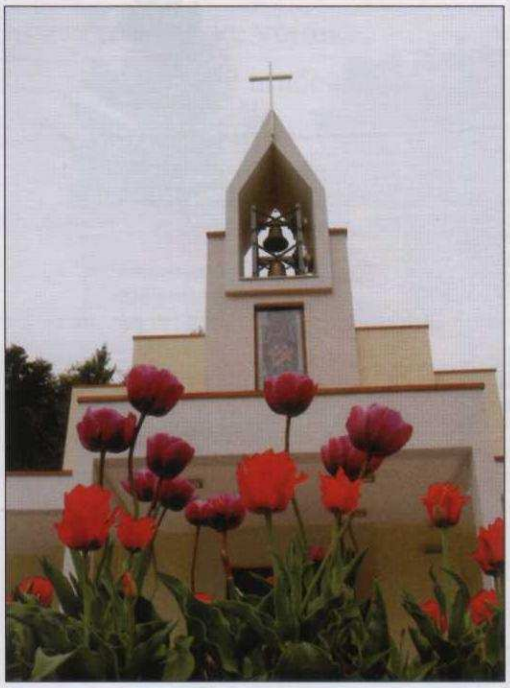

Macelj je danas najveće poznato gubilište i grobište u Republici Hrvatskoj koje svjedoči o komunističkom genocidu nad hrvatskim narodom. Potrebno je stoga šire područje Maceljske šume istražiti, sva grobišta dostojno obilježiti te ovaj dio maceljskoga gorja proglasiti Spomen-područjem.

Trajno čuvajmo istinu i uspomenu na maceljske mučenike!

Udruga Macelj 1945.

Spomen-grobnica i crkva Muke Isusove u Macelju

KAZALO

Dr. Stjepan Kožul:
Predgovor svjedočanstvima Frana Živičnjaka o maceljskim žrtvama 7

Fran Živičnjak:
U VJEČNI SPOMEN - na hrvatske vojnike, svećenike, franjevce i sve hrvatske mučenike pobijene u svibnju i lipnju 1945. godine na prostorima Maceljske šume kod Krapine i logorima u Mirkovcu kraj Sv. Križa Začretja i Oroslavlju ... 13

ZLOČIN U MACELJSKOJ ŠUMI 67

Dodatak II. dopunjenom izdanju 67

Dodatak III. dopunjenom izdanju 69

Macelj nakon Drugog svjetskog rata 69

Macelj nakon obnove hrvatske države 70

Macelj i maceljske žrtve u hrvatskoj državi ... 71

Macelj i maceljske žrtve danas 76

Fran Živičnjak:
U VJEČNI SPOMEN
(Treće, dopunjeno izdanje)
*
Nakladnik:
Udruga Macelj 1945.
Zagreb, Vojnovićeva 15
*
Za nakladnika:
Središnji odbor
Udruge Macelj 1945.
*
Grafička priprema:
Varaždinske vijesti d.d. – Varaždin
*
Fotografija na naslovnici:
Spomen-grobnica
i crkva Muke Isusove u Macelju
*
Tisak i uvez:
Ekološki glasnik d.o.o.
10412 Donja Lomnica
Duga ulica, III. odvojak 12
*
Naklada:
2000 primjeraka
*
Tiskano u svibnju 2008. godine

ISBN 978-953-55190-0-3
CIP zapis dostupan u računalnom katalogu Nacionalne
i sveučilišne knjižnice u Zagrebu pod brojem 668664.